



RENCANA KERJA TAHUNAN

RKT AWAL TAHUN 2024



BALAI KEKARANTINAAN KESEHATAN KELAS II JAMBI

Jl. Raya MTQ No.2 Kel.Talang Bakung Kec.Paal Merah, Kota Jambi

36139 Telp. 0741-573432, Fax. 0741-571525

KATA PENGANTAR

Sejalan dengan Visi Presiden Republik Indonesia Tahun 2020-2024 yaitu Terwujudnya Indonesia Maju yang Berdaulat, Mandiri, dan Berkepribadian Berlandaskan Gotong-Royong, dimana peningkatan kualitas manusia Indonesia menjadi prioritas utama dengan dukungan pembangunan kesehatan yang terarah, terukur, merata dan berkeadilan. Untuk mencapai derajat kesehatan masyarakat setinggi-tingginya, maka dibutuhkan program kesehatan yang bersifat preventif dan promotif salah satunya adalah Program Pencegahan dan Pengendalian Penyakit (P2P). Berbagai kegiatan dilakukan untuk mendukung pencegahan dan pengendalian penyakit, diantaranya adalah upaya kekarantinaan yang dilakukan di pintu masuk negara.

Balai Kekarantinaan Kesehatan Kelas II Jambi merupakan Unit Pelaksana Teknis (UPT) dari Kementerian Kesehatan yang berada di bawah dan bertanggung jawab kepada Direktur Jenderal Pencegahan dan Pengendalian Penyakit (P2P). Tugas pokok Balai Kekarantinaan Kesehatan Kelas II Jambi adalah melaksanakan pencegahan masuk dan keluarnya penyakit, pengendalian dampak kesehatan lingkungan, serta pengamanan terhadap penyakit baru dan penyakit yang muncul kembali, bioterorisme, unsur biologi, kimia dan pengamanan radiasi di wilayah kerja pelabuhan dan bandara. Pelaksanaan tugas Balai Kekarantinaan Kesehatan Kelas II Jambi merupakan bagian dari program Direktorat Jenderal Pencegahan dan Pengendalian Penyakit yang dilaksanakan di lingkungan pelabuhan dan bandara dalam wilayah kerja Balai Kekarantinaan Kesehatan Kelas II Jambi dilaksanakan oleh seluruh pegawai bekerjasama dengan unit-unit lintas program dan lintas sektor terkait.

Secara umum, tujuan Balai Kekarantinaan Kesehatan Kelas II Jambi adalah mewujudkan pelabuhan dan bandara sehat melalui upaya pencegahan masuk dan keluarnya penyakit potensial wabah serta pengendalian faktor risiko penyakit dan pelayanan kesehatan yang disebabkan oleh angkutan dan lingkungan pelabuhan dan bandara.

Sasaran strategis Balai Kekarantinaan Kesehatan Kelas II Jambi merupakan turunan dari Ditjen P2P yaitu (1) meningkatnya pelayanan kekarantinaan di pintu masuk negara dan wilayah dan (2) meningkatnya dukungan manajemen dan pelaksanaan tugas teknis lainnya pada program pencegahan dan pengendalian penyakit.

Dengan disusunnya Rencana Kinerja Tahunan (RKT) Balai Kekarantinaan Kesehatan Kelas II Jambi Tahun 2024, maka diharapkan dapat menjadi acuan dan pedoman dalam pelaksanaan program dan kegiatan sesuatu TUPOKSI selama satu tahun anggaran.

Jambi, Januari 2024
Kepala Balai Kekarantinaan Kesehatan
Kelas II Jambi

Rosyid Ridlo Prayogo, SE, MKM
NIP.196901271993031001

DAFTAR ISI

KATA PENGANTAR	iError! Bookmark not defined.
DAFTAR ISI	iii
BAB I PENDAHULUAN.....	1
1. Latar Belakang	Error! Bookmark not defined.
2. Struktur Organisasi.....	2
3. Sumber Daya Manusia	3
BAB II INDIKATOR DAN TARGET KINERJA TAHUNAN.....	8
1. Perhitungan Pendanaan (Tahun Berjalan dan Prakiraan Maju) .	Error! Bookmark not defined.
2. Sumber Pendanaan.....	14
BAB III PENUTUP.....	17
1. Pemanfaatan RKT	Error! Bookmark not defined.
2. Pemantauan Pelaksanaan RKT.....	18
LAMPIRAN	19

BAB I

PENDAHULUAN

1. Latar Belakang

Rencana Kinerja Tahunan (RKT) merupakan dokumen yang berisi informasi tentang sasaran, indikator kinerja kegiatan, dan target kinerja berupa output dan atau outcome yang ingin diwujudkan oleh suatu organisasi pada satu tahun tertentu. Dokumen Rencana Kinerja Tahunan (RKT) merupakan suatu hal yang penting bagi terselenggaranya tata kelola yang baik. Oleh karenanya, Rencana Kinerja Tahunan (RKT) menjadi suatu hal yang cukup kritikal yang harus dijadikan fokus perhatian oleh manajemen Rencana Kinerja Tahunan (RKT) dan juga merupakan tahap penting dalam melaksanakan rencana strategis (Renstra) Balai Kekarantinaan Kesehatan Kelas II Jambi.

Penyusunan RKT didasarkan pada Undang-Undang Nomor 25 Tahun 2004, tentang Sistem Perencanaan Pembangunan Nasional (SPPN), Peraturan Pemerintah Nomor 8 Tahun 2006 tentang Pelaporan Keuangan dan Kinerja Instansi Pemerintah, Peraturan Menteri PAN dan Reformasi Birokrasi Republik Indonesia Nomor 53 Tahun 2014 Tentang Petunjuk Teknis Perjanjian Kinerja, dan Peraturan Menteri Negara Pemberdayaan Aparatur Negara dan Reformasi Birokrasi nomor 29 tahun 2010 tentang Pedoman Penyusunan Penetapan Kinerja dan pelaporan Akuntabilitas Kinerja Instansi Pemerintah, Peraturan Menteri Kesehatan Republik Indonesia Nomor 21 Tahun 2020 tentang Rencana Strategis Kementerian Kesehatan Tahun 2020-2024, Peraturan Menteri Kesehatan Republik Indonesia Nomor 10 Tahun 2023 tentang Organisasi dan Tata Kerja Unit Pelaksana Teknis Bidang Kekarantinaan Kesehatan.

Rencana Kinerja Tahunan (RKT) ini disusun sebagai pedoman, pengendalian serta pengawasan dalam pencapaian sasaran dan target indikator kinerja tahun 2024, mewujudkan keterpaduan arah kebijakan dan strategi serta keselarasan program dan kegiatan sesuai dengan sasaran yang ditetapkan oleh Direktorat Jenderal Pencegahan dan Pengendalian Penyakit, terwujudnya pelayanan prima dan kepuasan stakeholder, sebagai acuan Balai Kekarantinaan Kesehatan Kelas II Jambi dalam perencanaan kerja tahun berikutnya, untuk memberi kemudahan dalam melakukan evaluasi kinerja di akhir tahun anggaran 2024.

Sebagai bagian dari manajemen kinerja yang baik, Rencana Kinerja Tahunan (RKT) memerlukan pemikiran mendalam untuk menyelaraskan berbagai hal yang telah dituangkan dalam Renstra dan kemungkinan pelaksanaannya. Rencana Kinerja Tahunan (RKT) yang baik haruslah selaras dan terintegrasi dengan penataan program di

keseluruhan unit organisasi dan perencanaan kegiatan di tingkat unit pelaksana. Rencana Kinerja Tahunan (RKT) juga harus terintegrasi dengan rencana induk maupun perencanaan operasional yang lebih rinci sehingga segala sesuatu yang telah disusun dan direncanakan pencapaian sasaran kinerjanya dapat secara jelas dan realistis untuk dilaksanakan dengan sebaik-baiknya sesuai yang telah diprogramkan dan menjadi instrumen evaluasi pengukuran kinerja, namun demikian Rencana Kinerja Tahunan (RKT) juga bukan merupakan suatu dokumen yang tidak mungkin untuk dilakukan revisi, mengingat terkadang dalam prakteknya, suatu perencanaan dapat berubah sesuai dinamika berbagai hal yang berkembang setiap saat.

2. Struktur Organisasi

Berdasarkan Peraturan Menteri Kesehatan Republik Indonesia Nomor 10 Tahun 2023 tentang Organisasi dan Tata Kerja Unit Pelaksana Teknis Bidang Kekeparantinaan Kesehatan, Struktur Organisasi Balai Kekeparantinaan Kesehatan Kelas II Jambi yang dipimpin oleh seorang kepala dengan susunan organisasi yang terdiri dari:

1. Subbagian Administrasi Umum, mempunyai tugas melakukan koordinasi penyusunan rencana, program, dan anggaran, pengelolaan keuangan dan barang milik negara, urusan kepegawaian, organisasi dan tata laksana, dan hubungan masyarakat, pemantauan, evaluasi, dan pelaporan, kearsipan, persuratan, dan kerumahtanggaan.
2. Instalasi, merupakan unit pelayanan non struktural.
3. Wilayah Kerja, merupakan unit pelayanan non struktural untuk mendukung tugas dan fungsi KKP, yang berada di bawah dan bertanggung jawab kepada kepala dan dipimpin oleh koordinator. Wilayah Kerja KKP terdiri dari 6 wilayah kerja, yakni.
 - a. Wilayah Kerja Bandara Sultan Thaha
 - b. Wilayah Kerja Pelabuhan Jambi
 - c. Wilayah Kerja Pelabuhan Talang Duku
 - d. Wilayah Kerja Pelabuhan Muara Sabak
 - e. Wilayah Kerja Pelabuhan Kuala Tungkal
 - f. Wilayah Kerja Pelabuhan Nipah Panjang
4. Kelompok Jabatan Fungsional, mempunyai tugas memberikan pelayanan fungsional dalam pelaksanaan tugas dan fungsi kepala BKK sesuai dengan bidang keahlian dan keterampilan. Kelompok Jabatan Fungsional dapat bekerja secara individu dan/atau dalam tim kerja untuk mendukung pencapaian tujuan dan kinerja organisasi. Dalam hal pelaksanaan tugas dikerjakan secara kelompok, Kepala UPT Bidang Kekeparantinaan Kesehatan dapat mengangkat ketua tim kerja dan anggota.

Berikut ini adalah bagan dari struktur organisasi BKK Kelas II Jambi Tahun 2024

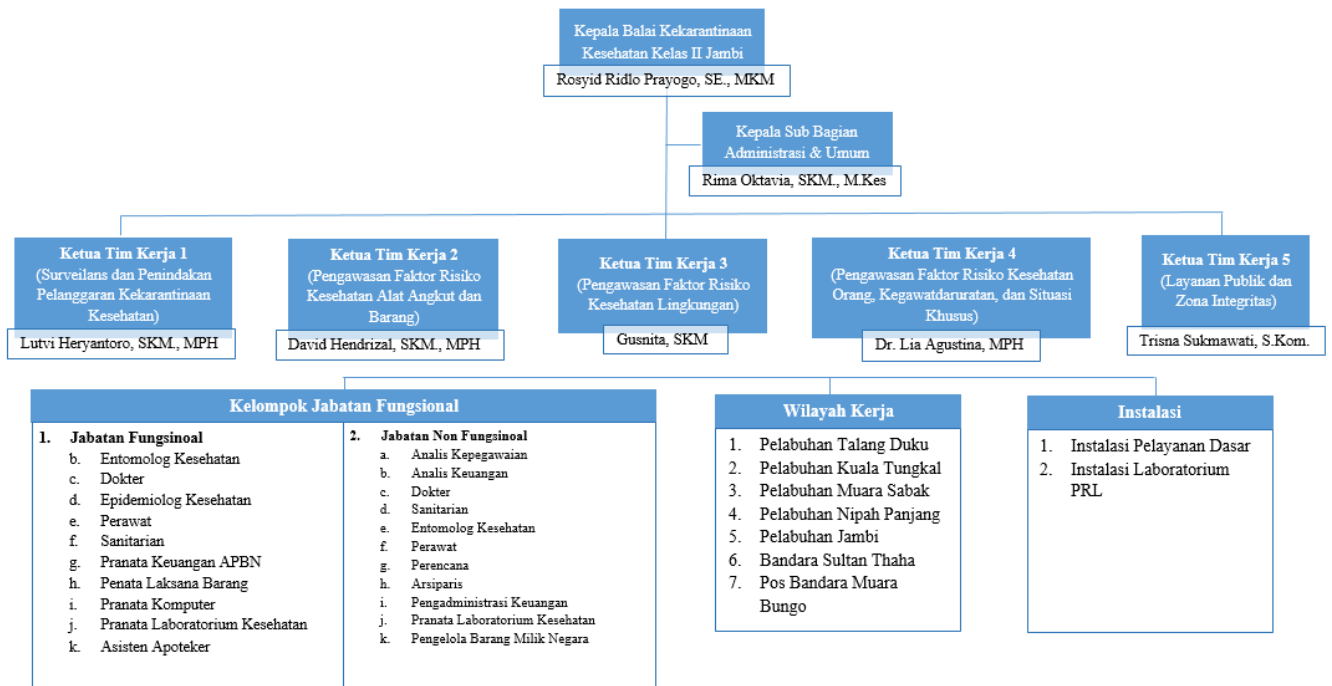

Bagan 1. Struktur Organisasi Balai Kekarantinaan Kesehatan Kelas II Jambi Tahun 2024

3. Sumber Daya Manusia

Sumber Daya Manusia dan Sumber Daya Anggaran merupakan elemen yang memegang peran penting untuk mencapai kinerja dalam suatu organisasi baik dari segi kuantitas maupun kualitas. Tahun 2024 ini, jumlah pegawai Balai Kekarantinaan Kesehatan Kelas II Jambi sebanyak 68 (enam puluh delapan) orang terdiri dari 64 orang ASN dan 4 orang PPPK, dengan rincian sebagai berikut:

1. Sumber Daya Manusia

a. Menurut Jabatan

- 1) Jabatan Struktural : 2 orang
- 2) Jabatan Fungsional Tertentu : 55 orang
- 3) Jabatan Fungsional Umum : 11 orang

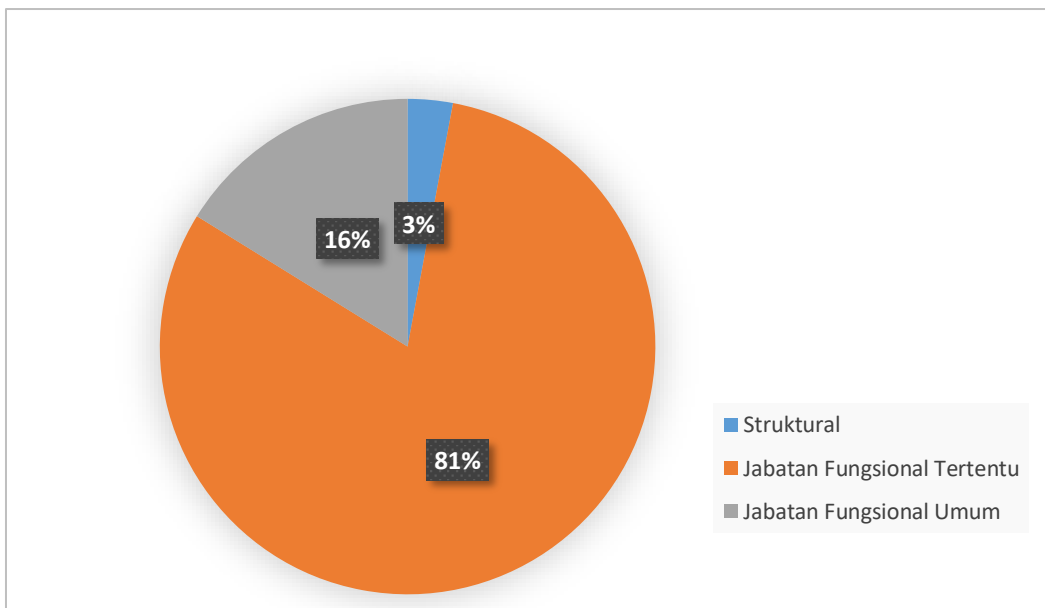

Grafik 1. Persentase Sumber Daya Manusia Balai Kekarantinaan Kesehatan Kelas II Jambi Menurut Jabatan Tahun 2024

b. Menurut Golongan dan ruang

Tabel 1. Distribusi Pegawai Menurut Golongan dan Ruang Balai Kekarantinaan Kesehatan Kelas II Jambi Tahun 2024

Golongan	Ruang				Jumlah
	A	B	C	D	
IV	3	1	-	-	4
III	7	14	17	10	48
II	-	-	8	4	12
VII	-	-	-	-	4
Jumlah	10	15	25	14	68

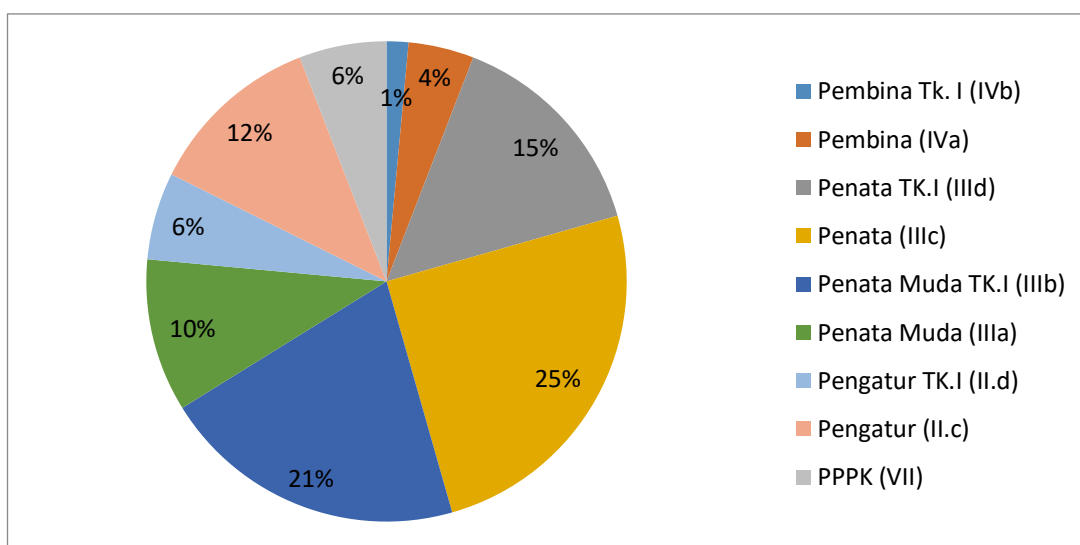

Grafik 2. Distribusi Pegawai Balai Kekarantinaan Kesehatan Kelas II Jambi Menurut Golongan dan Ruang Tahun 2024

c. Menurut Tingkat pendidikan.

Tabel 2. Distribusi Pegawai Menurut Tingkat Pendidikan Balai Kekarantinaan Kesehatan Kelas II Jambi Tahun 2024

No	Kualifikasi Pendidikan	JFU	JFT	Struktural	Jumlah
1.	S2 Kesehatan Masyarakat	1	2	1	4
2.	S2 Kesehatan Lingkungan			1	1
3.	S2 Epidemiologi		1		1
4.	S2 Entomologi Kesehatan		2		2
5.	S2 Ilmu Lingkungan		1		1
6.	S2 Biomedik	1			1
7.	S2 Administrasi Publik		1		1
8.	S2 Ekonomi	1			1
9.	S2 SIM Kesehatan		1		1
10.	Dokter		3		3
11.	Ners	1			1
12.	S1 Kesehatan Masyarakat	4	20		24
13.	S1 Keperawatan		3		3
14.	S1 Sistem Informasi		1		1
15.	S1 Teknik Informatika	1			1
16.	S1 Biologi		1		1
17.	S1 Farmasi		1		1
18.	D III Kesehatan Lingkungan	1	2		3
19.	D III Keperawatan	1	11		12
20.	D III Farmasi		1		1
21.	D III Analisis Kesehatan		1		1
22.	D III Akuntansi		1		1
23.	D III Manajemen Informatika		2		2
Jumlah		11	55	2	68

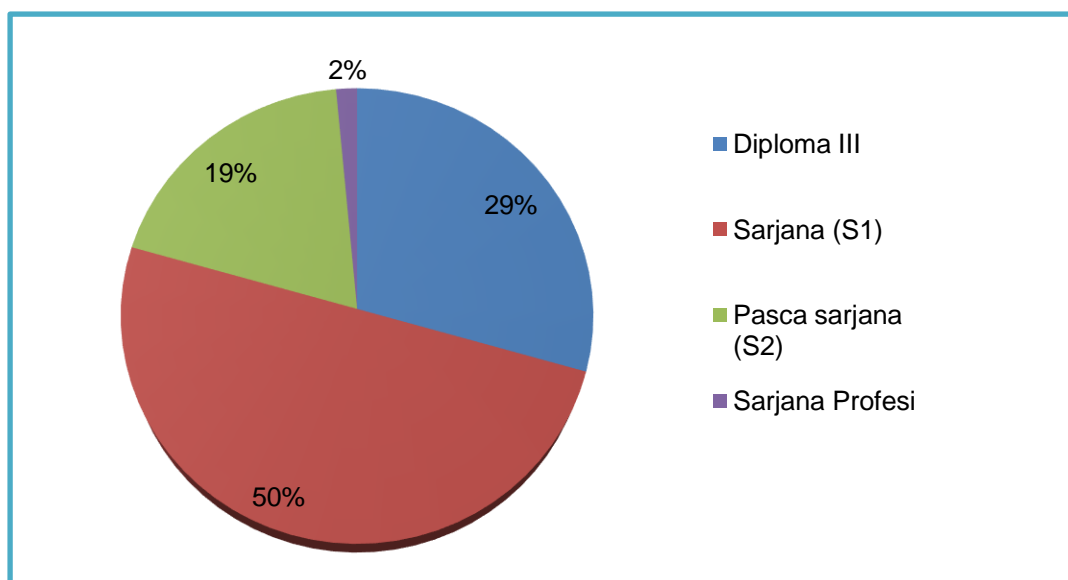

Grafik 3. Distribusi pegawai Balai Kekarantinaan Kesehatan Kelas II Jambi Menurut Tingkat Pendidikan Tahun 2024

d. Menurut Jabatan

Tahun 2024 ini, distribusi pegawai berdasarkan jabatan baik struktural maupun fungsional adalah sebagai berikut:

Tabel 3. Distribusi Pegawai Menurut Jabatan BKK Kelas II Jambi Tahun 2024

No	Kualifikasi Pendidikan	TU		PRL dan KLW				PKSE		Struktural	Jumlah	
		JFU	JFT	PRL		KLW		JFU	JFT		JFU	JFT
				JFU	JFT	JFU	JFT					
1.	S2 Kesehatan Masyarakat					1	1		1	1	2	
2.	S2 Kesehatan Lingkungan								1			
3.	S2 Epidemiologi							1			1	
4.	S2 Entomologi Kesehatan				2						2	
5.	S2 Ilmu Lingkungan				1						1	
6.	S2 Biomedik					1					1	
7.	S2 Administrasi Publik							1			1	
8.	S2 Ekonomi	1									1	
9.	S2 SIM Kesehatan							1			1	
10.	Dokter						3				3	
11.	Ners					1					1	
12.	S1 Kesehatan Masyarakat	1		3	15				5		20	
13.	S1 Keperawatan						2		1		3	
14.	S1 Sistem Informasi		1								1	
15.	S1 Teknik Informatika	1									1	
16.	S1 Biologi						1				1	
17.	S1 Farmasi						1				1	
18.	D III Kesehatan Lingkungan	1			2						2	
19.	D III Keperawatan	1					7		4		11	
20.	D III Farmasi						1				1	
21.	D III Analisis Kesehatan						1				1	
22.	D III Akuntansi		1								1	
23.	D III Manajemen Informatika		2								2	
Jumlah		5	4	3	20	3	17		14	2	55	

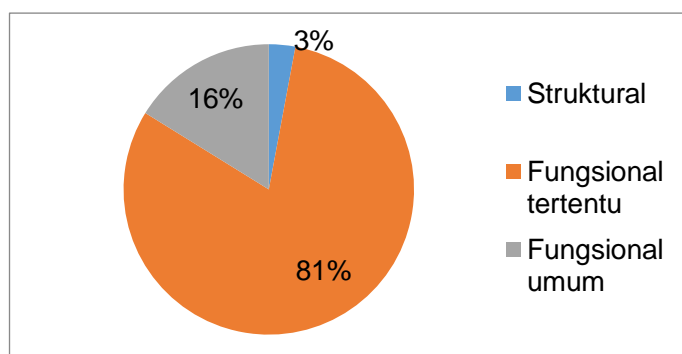

Grafik 4. Distribusi Pegawai BKK Kelas II Jambi Menurut Jabatan Tahun 2024

BAB II
INDIKATOR DAN TARGET KINERJA TAHUNAN

Kementerian Negara/Lembaga	:	Kementerian Kesehatan
Unit Organisasi/Satker	:	Direktorat Pencegahan dan Pengendalian Penyakit / Balai Kekejarantinaan Kesehatan Kelas II Jambi
Program	:	<ol style="list-style-type: none"> 1. Pencegahan dan Pengendalian Penyakit 2. Dukungan Manajemen
Sasaran Program	:	<p>Program Pencegahan dan Pengendalian Penyakit</p> <ol style="list-style-type: none"> 1. Meningkatnya upaya pencegahan penyakit 2. Menurunnya Infeksi penyakit HIV 3. Menurunnya Insiden TBC 4. Meningkatnya kabupaten/kota yang mencapai eliminasi malaria 5. Meningkatnya pencegahan dan pengendalian penyakit menular <p>Program Dukungan Manajemen</p> <ol style="list-style-type: none"> 1. Meningkatnya koordinasi pelaksanaan tugas, pembinaan dan pemberian dukungan manajemen Kementerian Kesehatan
Kegiatan	:	<ol style="list-style-type: none"> 1. Dukungan Pelayanan Kekejarantinaan di Pintu Masuk Negara dan Wilayah 2. Dukungan Manajemen Pelaksanaan Program di Ditjen Pencegahan dan Pengendalian Penyakit
Sasaran Kegiatan	:	<ol style="list-style-type: none"> 1. Meningkatnya pelayanan kekejarantinaan di Pintu Masuk Negara dan Wilayah 2. Meningkatnya dukungan manajemen dan pelaksanaan tugas teknis lainnya pada Program Pencegahan dan Pengendalian Penyakit

Sasaran Kegiatan/KRO/RO dan pendanaan (dijabarkan kegiatan kekarantinaan dan dukman)

No	Rincian Output	Indikator Kinerja Kegiatan	Target Tahun 2024	Alokasi 2024 (000)
1	<p>Pelayanan publik kepada masyarakat</p> <ul style="list-style-type: none"> - Pelayanan Kesehatan Haji <p>Pelayanan publik lainnya</p> <ul style="list-style-type: none"> - Layanan pengendalian faktor risiko lingkungan - Layanan pemeriksaan orang, barang, alat angkut - Layanan survei faktor risiko penyakit HIV AIDS - Layanan survei faktor risiko penyakit TB 	Indeks Deteksi Faktor Risiko di Pelabuhan/Bandara/PLBDN	0,99	684.671
2	<p>Pelayanan publik kepada masyarakat</p> <ul style="list-style-type: none"> - Pelayanan Kesehatan Haji <p>Pelayanan publik lainnya</p> <ul style="list-style-type: none"> - Layanan pemeriksaan orang, barang, alat angkut - Layanan pengendalian faktor risiko penyakit DBD - Layanan pengendalian faktor risiko penyakit diare - Layanan survei faktor risiko penyakit HIV AIDS - Layanan survei faktor risiko penyakit TB 	Persentase faktor risiko penyakit di pintu masuk yang dikendalikan pada orang, alat angkut, barang dan lingkungan	97%	697.873
3	<p>Pelayanan publik lainnya</p> <ul style="list-style-type: none"> - Layanan pengendalian faktor risiko lingkungan - Layanan pemeriksaan orang, barang, alat angkut - Layanan survei faktor risiko penyakit pes - Layanan survei faktor risiko penyakit malaria - Layanan survei faktor risiko penyakit diare - Layanan survei faktor risiko penyakit DBD 	Indeks Pengendalian Faktor Risiko di Pelabuhan/Bandara/PLBDN	0,99	449.675
4	<p>Layanan Manajemen Kinerja Internal</p> <ul style="list-style-type: none"> - Layanan Perencanaan dan Penganggaran - Layanan Pemantauan dan Evaluasi - Layanan Manajemen Keuangan 	Nilai Kinerja Anggaran	87	207.932
5	<p>Layanan Sarana dan Prasarana Internal</p> <ul style="list-style-type: none"> - Layanan Sarana Internal - Layanan Prasarana Internal <p>Layanan Manajemen Kinerja Internal</p> <ul style="list-style-type: none"> - Layanan Perencanaan dan Penganggaran - Layanan Pemantauan dan Evaluasi - Layanan Manajemen Keuangan 	Nilai Indikator Kinerja Pelaksanaan Anggaran	96	889.868

6	<p>Layanan Manajemen SDM Internal</p> <ul style="list-style-type: none"> - Pelatihan kesehatan <p>Layanan Dukungan Manajemen Internal</p> <ul style="list-style-type: none"> - Layanan Hubungan Masyarakat - Layanan Organisasi dan Tata Kelola Internal <p>Layanan Sarana dan Prasarana Internal</p> <ul style="list-style-type: none"> - Layanan Sarana Internal - Layanan Prasarana Internal <p>Layanan Manajemen SDM Internal</p> <ul style="list-style-type: none"> - Layanan Manajemen SDM - Layanan Pendidikan dan Pelatihan <p>Layanan Manajemen Kinerja Internal</p> <ul style="list-style-type: none"> - Layanan Manajemen Keuangan 	Kinerja Implementasi WBK Satker	80	1.240.458
7	<p>Layanan Manajemen SDM Internal</p> <ul style="list-style-type: none"> - Pelatihan kesehatan <p>Layanan Manajemen SDM Internal</p> <ul style="list-style-type: none"> - Layanan Pendidikan dan Pelatihan 	Persentase ASN yang ditingkatkan kompetensinya	80%	262.480
8	<p>Koordinasi</p> <ul style="list-style-type: none"> - Koordinasi Pelayanan Kekearifan di Pintu Masuk Negara dan Wilayah <p>Sosialisasi dan Diseminasi</p> <ul style="list-style-type: none"> - Sosialisasi dan diseminasi <p>Pelayanan Publik kepada masyarakat</p> <ul style="list-style-type: none"> - Pelayanan kesehatan haji - Pelayanan kesehatan di pelabuhan/bandara/lintas batas <p>Pelayanan Publik Lainnya</p> <ul style="list-style-type: none"> - Layanan pengendalian faktor risiko lingkungan - Layanan pemeriksaan orang, barang, alat angkut - Layanan pengendalian faktor risiko penyakit di bandar udara - Layanan pengendalian faktor risiko penyakit pada situasi khusus - Layanan pengendalian faktor risiko penyakit DBD - Layanan survei faktor risiko penyakit pes - Layanan pengendalian faktor risiko penyakit diare - Layanan survei faktor risiko penyakit DBD - Layanan survei faktor risiko penyakit malaria - Layanan survei faktor risiko penyakit diare - Layanan survei faktor risiko penyakit HIV AIDS - Layanan survei faktor risiko penyakit TB 	Persentase Realisasi Anggaran	96%	14.530.796

<p>Sarana Bidang Kesehatan</p> <ul style="list-style-type: none"> - Pengadaan alat dan bahan kekarantina kesehatan di pintu masuk <p>Layanan Manajemen SDM Internal</p> <ul style="list-style-type: none"> - Pelatihan kesehatan <p>Koordinasi</p> <ul style="list-style-type: none"> - Koordinasi lintas program lintas sektor perencanaan program - Koordinasi lintas program lintas sektor evaluasi program - Koordinasi lintas program lintas sektor kepegawaian dan umum <p>Layanan Dukungan Manajemen Internal</p> <ul style="list-style-type: none"> - Layanan BMN - Layanan Hubungan Masyarakat dan Informasi - Layanan Organisasi dan Tata Kelola Internal - Layanan Umum - Layanan Data dan Informasi - Layanan Perkantoran <p>Layanan Sarana dan Prasarana Internal</p> <ul style="list-style-type: none"> - Layanan Sarana Internal - Layanan Prasarana Internal <p>Layanan Manajemen SDM Internal</p> <ul style="list-style-type: none"> - Layanan Manajemen SDM - Layanan Pendidikan dan Pelatihan <p>Layanan Manajemen Kinerja Internal</p> <ul style="list-style-type: none"> - Layanan Perencanaan dan Penganggaran - Layanan Pemantauan dan Evaluasi - Layanan Manajemen Keuangan - Layanan Penyelenggaraan Kearsipan 				
--	--	--	--	--

Rincian Kegiatan

1. Perhitungan Pendanaan (Tahun berjalan dan Prakiraan Maju)

Indikator	Rincian Output	Tahun 2024			Prakiraan Maju			
		Volume	Satuan	Alokasi (juta)	Volume		Alokasi (juta)	
					2024	2025	2024	2025
Indeks deteksi faktor risiko di pelabuhan/bandara/PLBDN	Pelayanan publik kepada masyarakat							
	- Pelayanan Kesehatan Haji	3200	Orang	401.540	3200	2900	401.540	358.610
	Pelayanan publik lainnya							
	- Layanan pengendalian faktor risiko lingkungan	19	Layanan	27.190	19	19	27.190	27.190
	- Layanan pemeriksaan orang, barang, alat angkut	8	Layanan	169.855	8	8	169.855	196.760
	- Layanan survei faktor risiko penyakit HIV AIDS	24	Layanan	31.536	24	24	31.536	31.536
	- Layanan survei faktor risiko penyakit TB	10	Layanan	54.550	10	10	54.550	54.550

Indikator	Rincian Output	Tahun 2024			Prakiraan Maju			
		Volume	Satuan	Alokasi (juta)	Volume		Alokasi (juta)	
					2024	2025	2024	2025
Persentase faktor risiko penyakit dipintu masuk yang dikendalikan pada orang, alat angkut, barang dan lingkungan	Pelayanan publik kepada masyarakat - Pelayanan Kesehatan Haji	3200	Orang	401.540	3200	2900	401.540	358.610
	Pelayanan publik lainnya - Layanan pemeriksaan orang, barang, alat angkut	8	Layanan	169.855	8	8	169.855	196.760
	- Layanan pengendalian faktor risiko penyakit DBD	24	Layanan	28.896	24	24	28.896	28.896
	- Layanan pengendalian faktor risiko penyakit diare	24	Layanan	11.496	24	24	11.496	11.496
	- Layanan survei faktor risiko penyakit HIV AIDS	24	Layanan	31.536	24	24	31.536	31.536
	- Layanan survei faktor risiko penyakit TB	10	Layanan	54.550	10	10	54.550	54.550
Indeks Pengendalian Faktor Risiko di pelabuhan/ban dara/PLBDN	Pelayanan publik lainnya - Layanan pengendalian faktor risiko lingkungan	19	Layanan	27.190	19	102	27.190	171.156
	- Layanan pemeriksaan orang, barang, alat angkut	8	Layanan	169.855	8	8	169.855	196.760
	- Layanan survei faktor risiko penyakit pes	54	Layanan	152.550	54	54	152.550	152.550
	- Layanan survei faktor risiko penyakit malaria	18	Layanan	30.960	18	24	30.960	41.280
	- Layanan survei faktor risiko penyakit diare	24	Layanan	11.496	24	48	11.496	17.280
	- Layanan survei faktor risiko penyakit DBD	144	Layanan	51.840	144	144	51.840	51.840
Nilai kinerja anggaran	Layanan Manajemen Kinerja Internal - Layanan Perencanaan dan Penganggaran	7	Dokumen	80.788	7	3	80.788	147.700
	- Layanan Pemantauan dan Evaluasi	3	Dokumen	43.968	3	3	43.968	47.796
	- Layanan Manajemen Keuangan	3	Dokumen	83.176	3	3	83.176	119.876
Nilai Indikator Kinerja Pelaksanaan Anggaran	Layanan Sarana dan Prasarana Internal - Layanan Sarana Internal	45	Unit	500.000	45	189	500.000	4.508.227
	- Layanan Prasarana Internal	1	Unit	181.936	1	4	181.936	7.252.600
	Layanan Manajemen Kinerja Internal - Layanan Perencanaan dan Penganggaran	7	Dokumen	80.788	7	3	80.788	147.700
	- Layanan Pemantauan dan Evaluasi	3	Dokumen	43.968	3	3	43.968	47.796
	- Layanan Manajemen Keuangan	3	Dokumen	83.176	3	3	83.176	119.876
	Kinerja implementasi WBK satker	Layanan Manajemen SDM Internal - Pelatihan kesehatan	119	Orang	183.480	119	153	183.480
Layanan Dukungan Manajemen Internal - Layanan Hubungan Masyarakat		5	Layanan	174.474	5	3	174.474	329.990
- Layanan Organisasi dan Tata Kelola Internal		2	Layanan	30.726	2	3	30.726	33.962
Layanan Sarana dan Prasarana Internal - Layanan Sarana Internal		45	Unit	500.000	45	189	500.000	4.508.227
- Layanan Prasarana Internal		1	Unit	181.936	1	4	181.936	7.252.600
Layanan Manajemen SDM Internal - Layanan Manajemen SDM		1	Orang	7.666	1	80	7.666	182.272
- Layanan Pendidikan dan Pelatihan		20	Orang	79.000	20	3	79.000	30.140
Layanan Manajemen Kinerja Internal - Layanan Manajemen Keuangan		3	Dokumen	83.176	3	3	83.176	119.876
Persentase ASN yang ditingkatkan kompetensinya	Layanan Manajemen SDM Internal - Pelatihan kesehatan	119	Orang	183.480	119	153	183.480	515.774
	Layanan Manajemen SDM Internal - Layanan Pendidikan dan Pelatihan	20	Orang	79.000	20	3	79.000	30.140
Persentase Realisasi Anggaran	Koordinasi - Koordinasi Pelayanan Kekarantinaan di Pintu Masuk Negara dan Wilayah	13	Kegiatan	140.792	13	15	140.792	289.296
	Sosialisasi dan Diseminasi - Sosialisasi dan Diseminasi	1085	Orang	127.531	1085	875	127.531	102.021

Pelayanan Publik kepada masyarakat								
- Pelayanan kesehatan haji	3200	Orang	401.540	3200	2900	401.540	358.610	
- Pelayanan kesehatan di pelabuhan/ban daralintas batas	30	Orang	4.080	30	30	4.080	4.080	
Pelayanan Publik Lainnya								
- Layanan pengendalian faktor risiko lingkungan	19	Layanan	27.190	19	102	27.190	171.156	
- Layanan pemeriksaan orang, barang, alat angkut	8	Layanan	169.855	8	8	169.855	196.760	
- Layanan pengendalian faktor risiko penyakit di bandar udara	104	Layanan	91.520	104	103	91.520	90.640	
- Layanan pengendalian faktor risiko penyakit pada situasi khusus	4	Layanan	6.220	4	24	6.220	37.320	
- Layanan pengendalian faktor risiko penyakit DBD	24	Layanan	28.896	24	24	28.896	28.896	
- Layanan survei faktor risiko penyakit pes	54	Layanan	152.550	54	54	152.550	152.550	
- Layanan pengendalian faktor risiko penyakit diare	24	Layanan	11.496	24	24	11.496	11.496	
- Layanan survei faktor risiko penyakit DBD	144	Layanan	51.840	144	144	51.840	51.840	
- Layanan survei faktor risiko penyakit malaria	18	Layanan	30.960	18	24	30.960	41.280	
- Layanan survei faktor risiko penyakit diare	48	Layanan	17.280	48	48	17.280	17.280	
- Layanan survei faktor risiko penyakit HIV AIDS	24	Layanan	31.536	24	24	31.536	31.536	
- Layanan survei faktor risiko penyakit TB	10	Layanan	54.550	10	10	54.550	54.550	
Sarana Bidang Kesehatan								
- Pengadaan alat dan bahan kekarantina kesehatan di pintu masuk	37	Paket	451.098	37	26	451.098	126.291	
Layanan Manajemen SDM Internal								
- Pelatihan kesehatan	119	Orang	183.480	119	153	183.480	515.774	
Koordinasi								
- Koordinasi lintas program lintas sektor perencanaan program	1	Kegiatan	16.240	1	1	16.240	48.720	
- Koordinasi lintas program lintas sektor evaluasi program	2	Kegiatan	56.022	2	2	56.022	89.904	
- Koordinasi lintas program lintas sektor kepegawaian dan umum	1	Kegiatan	18.722	1	1	18.722	15.160	
Layanan Dukungan Manajemen Internal								
- Layanan BMN	4	Layanan	37.672	4	3	37.672	71.780	
- Layanan Hubungan Masyarakat	5	Layanan	174.474	5	3	174.474	329.990	
- Layanan Organisasi dan Tata Kelola Internal	2	Layanan	30.726	2	3	30.726	33.962	
- Layanan Umum	3	Layanan	30.015	3	4	30.015	135.950	
- Layanan Data dan Informasi	1	Layanan	5.000	1	1	5.000	5.000	
- Layanan Perkantoran	12	Layanan	11.199.117	12	12	11.199.117	14.106.075	
Layanan Sarana dan Prasarana Internal								
- Layanan Sarana Internal	12	Unit	500.000	12	189	500.000	4.508.227	
- Layanan Prasarana Internal	1	Unit	181.936	1	4	181.936	7.252.600	
Layanan Manajemen SDM Internal								
- Layanan Manajemen SDM	1	Orang	7.666	1	80	7.666	182.272	
- Layanan Pendidikan dan Pelatihan	20	Orang	79.000	20	3	79.000	30.140	
Layanan Manajemen Kinerja Internal								
- Layanan Perencanaan dan Penganggaran	7	Dokumen	80.788	7	3	80.788	147.700	
- Layanan Pemantauan dan Evaluasi	6	Dokumen	43.968	3	3	43.968	47.796	
- Layanan Manajemen Keuangan	4	Dokumen	83.176	3	3	83.176	119.876	
- Layanan Penyelenggaraan Kearsipan	1	Dokumen	3.860	1	1	3.860	60.770	

2. Sumber Pendanaan

Indikator	Rincian Output		Alokasi (000)			Jumlah	Lokasi
			Rupiah Murni	PNBP	PHLN		
Indeks deteksi faktor risiko di pelabuhan/bandara/PLBDN		Pelayanan publik kepada masyarakat					
	QAA.011	- Pelayanan Kesehatan Haji		401.540		401.540	
		Pelayanan publik lainnya					
	QAH.016	- Layanan pengendalian faktor risiko lingkungan	26.170	1.020		27.190	6 wilker
	QAH.017	- Layanan pemeriksaan orang, barang, alat angkut		169.855		169.855	6 wilker
	QAH.U14	- Layanan survei faktor risiko penyakit HIV/AIDS	31.536			31.536	6 wilker
	QAH.U15	- Layanan survei faktor risiko penyakit TB	54.550			54.550	6 wilker
Persentase faktor risiko penyakit dipintu masuk yang dikendalikan pada orang, alat angkut, barang dan lingkungan		Pelayanan publik kepada masyarakat					
	QAA.011	- Pelayanan Kesehatan Haji		401.540		401.540	
		Pelayanan publik lainnya					
	QAH.017	- Layanan pemeriksaan orang, barang, alat angkut		169.855		169.855	6 wilker
	QAH.U07	- Layanan pengendalian faktor risiko penyakit DBD	28.896			28.896	6 wilker
	QAH.U09	- Layanan pengendalian faktor risiko penyakit diare	11.496			11.496	6 wilker
	QAH.U14	- Layanan survei faktor risiko penyakit HIV/AIDS	31.536			31.536	6 wilker
QAH.U15	- Layanan survei faktor risiko penyakit TB	54.550			54.550	6 wilker	
Indeks Pengendalian Faktor Risiko di pelabuhan/bandara/PLBDN		Pelayanan publik lainnya					
	QAH.U08	- Layanan pengendalian faktor risiko lingkungan	26.170	1.020		27.190	6 wilker
	QAH.U11	- Layanan pemeriksaan orang, barang, alat angkut		169.855		169.855	6 wilker
	QAH.U12	- Layanan survei faktor risiko penyakit pes		30.960		30.960	6 wilker
	QAH.U13	- Layanan survei faktor risiko penyakit malaria	17.280			17.280	6 wilker
	QAH.016	- Layanan survei faktor risiko penyakit diare	26.170	1.020		27.190	6 wilker
	QAH.017	- Layanan survei faktor risiko penyakit DBD		169.855		169.855	6 wilker
Nilai kinerja anggaran		Layanan Manajemen Kinerja Internal					
	EBD.952	- Layanan Perencanaan dan Penganggaran	80.788			80.788	
	EBD.953	- Layanan Pemantauan dan Evaluasi	43.968			43.968	
	EBD.955	- Layanan Manajemen Keuangan	83.176			83.176	
Nilai Indikator Kinerja Pelaksanaan Anggaran		Layanan Sarana dan Prasarana Internal					
	EBB.951	- Layanan Sarana Internal	500.000			500.000	
	EBB.971	- Layanan Prasarana Internal	181.936			181.936	
		Layanan Manajemen Kinerja Internal					
	EBD.952	- Layanan Perencanaan dan Penganggaran	80.788			80.788	
	EBD.953	- Layanan Pemantauan dan Evaluasi	43.968			43.968	
	EBD.955	- Layanan Manajemen Keuangan	83.176			83.176	
Kinerja implementasi WBK satker		Layanan Manajemen SDM Internal					
	TBC.001	- Pelatihan kesehatan	183.480			183.480	
		Layanan Dukungan Manajemen Internal					
	EBA.958	- Layanan Hubungan Masyarakat	174.474			174.474	
	EBA.960	- Layanan Organisasi dan Tata Kelola Internal	30.726			30.726	
		Layanan Sarana dan Prasarana Internal					
	EBB.951	- Layanan Sarana Internal	500.000			500.000	
	EBB.971	- Layanan Prasarana Internal	181.936			181.936	
		Layanan Manajemen SDM Internal					
	EBC.954	- Layanan Manajemen SDM	7.666			7.666	
	EBC.996	- Layanan Pendidikan dan Pelatihan	79.000			79.000	
		Layanan Manajemen Kinerja Internal					
	EBD.955	- Layanan Manajemen Keuangan	83.176			83.176	

Indikator	Rincian Output		Alokasi (000)			Jumlah	Lokasi
			Rupiah Murni	PNBP	PHLN		
Persentase ASN yang ditingkatkan kompetensinya		Layanan Manajemen SDM Internal					
	TBC.001	- Pelatihan kesehatan	183.480			183.480	
		Layanan Manajemen SDM Internal					
	EBC.996	- Layanan Pendidikan dan Pelatihan	79.000			79.000	
Persentase Realisasi Anggaran		Koordinasi					
	PEA.001	- Koordinasi Pelayanan Kekearifan di Pintu Masuk Negara dan Wilayah	140.112	680		140.792	
		Sosialisasi dan Diseminasi					
	PEF.001	- Sosialisasi dan Diseminasi		127.531		127.531	
		Pelayanan Publik kepada masyarakat					
	QAA.011	- Pelayanan kesehatan haji		401.540		401.540	
	QAA.012	- Pelayanan kesehatan di pelabuhan/ban daralintas batas		4.080		4.080	
		Pelayanan Publik Lainnya					
	QAH.016	- Layanan pengendalian faktor risiko lingkungan	26.170	1.020		27.190	6 wilker
	QAH.017	- Layanan pemeriksaan orang, barang, alat angkut		169.855		169.855	6 w ilker
	QAH.U02	- Layanan pengendalian faktor risiko penyakit di bandar udara	91.520			91.520	6 w ilker
	QAH.U04	- Layanan pengendalian faktor risiko penyakit pada situasi khusus		6.220		6.220	6 w ilker
	QAH.U07	- Layanan pengendalian faktor risiko penyakit DBD	28.896			28.896	6 w ilker
	QAH.U08	- Layanan survei faktor risiko penyakit pes	152.550			152.550	6 w ilker
	QAH.U09	- Layanan pengendalian faktor risiko penyakit diare	11.496			11.496	6 w ilker
	QAH.U11	- Layanan survei faktor risiko penyakit DBD		51.840		51.840	6 w ilker
	QAH.U12	- Layanan survei faktor risiko penyakit malaria	30.960			30.960	6 w ilker
	QAH.U13	- Layanan survei faktor risiko penyakit diare	17.280			17.280	6 w ilker
	QAH.U14	- Layanan survei faktor risiko penyakit HIV AIDS	31.536			31.536	6 w ilker
	QAH.U15	- Layanan survei faktor risiko penyakit TB	54.550			54.550	6 w ilker
		Sarana Bidang Kesehatan					
	RAB.001	- Pengadaan alat dan bahan kekarantina kesehatan di pintu masuk	244.858	206.240		451.098	
		Layanan Manajemen SDM Internal					
	TBC.001	- Pelatihan kesehatan	183.480			183.480	
		Koordinasi					
	AEA.501	- Koordinasi lintas program lintas sektor perencanaan program	12.152			12.152	
	AEA.502	- Koordinasi lintas program lintas sektor evaluasi program	63.886			63.886	
	AEA.505	- Koordinasi lintas program lintas sektor kepegaw aian dan umum	14.946			14.946	
		Layanan Dukungan Manajemen Internal					
	EBA.956	- Layanan BMN	37.672			37.672	
	EBA.958	- Layanan Hubungan Masyarakat	174.474			174.474	
	EBA.960	- Layanan Organisasi dan Tata Kelola Internal	30.726			30.726	
	EBA.962	- Layanan Umum	30.015			30.015	
	EBA.963	- Layanan Data dan Informasi	5.000			5.000	
	EBA.994	- Layanan Perkantoran	11.411.117			11.411.117	
		Layanan Sarana dan Prasarana Internal					
	EBB.951	- Layanan Sarana Internal	500.000			500.000	
EBB.971	- Layanan Prasarana Internal	181.936			181.936		
	Layanan Manajemen SDM Internal						
EBC.954	- Layanan Manajemen SDM	7.666			7.666		
EBC.996	- Layanan Pendidikan dan Pelatihan	79.000			79.000		
	Layanan Manajemen Kinerja Internal						
EBD.952	- Layanan Perencanaan dan Penganggaran	80.788			80.788		
EBD.953	- Layanan Pemantauan dan Evaluasi	43.968			43.968		
EBD.955	- Layanan Manajemen Keuangan	83.176			83.176		
EBD.974	- Layanan Penyelenggaraan Kearsipan	3.860			3.860		

BAB III PENUTUP

1. Pemanfaatan RKT

Penyusunan Rencana Kinerja Tahunan (RKT) Balai Kekarantinaan Kesehatan Kelas II Jambi Tahun 2024 ini bertujuan untuk memberi acuan bagi pelaksana kegiatan di Balai Kekarantinaan Kesehatan Kelas II Jambi dalam melaksanakan tugas dan fungsinya. Rencana Kinerja Tahunan (RKT) akan menjadi pedoman bagi Balai Kekarantinaan Kesehatan Kelas II Jambi dalam menyusun rencana kerja guna mencapai kinerja yang telah ditetapkan dan sebagai dasar penilaian keberhasilan/kegagalan dalam pencapaian Sasaran Strategis dan Indikator Kinerja serta menjadikan tolok ukur kinerja sebagai dasar evaluasi kinerja Balai Kekarantinaan Kesehatan Kelas II Jambi, juga diharapkan dapat menjamin keselarasan kegiatan pada tahun 2024.

Rencana Kinerja Tahunan (RKT) tahun 2024 merupakan penjabaran Renstra Balai Kekarantinaan Kesehatan Kelas II Jambi periode 2020 - 2024, sehingga Rencana Kinerja Tahunan (RKT) tahun 2024 memuat langkah- langkah awal untuk mendukung pencapaian sasaran-sasaran strategis sebagaimana telah ditetapkan dalam Renstra Balai Kekarantinaan Kesehatan Kelas II Jambi. Sasaran strategis tersebut dijabarkan secara lebih tajam dalam Rencana Kinerja Tahunan (RKT), sehingga dapat terlihat sasaran tahunan yang akan dicapai oleh Balai Kekarantinaan Kesehatan Kelas II Jambi. Disamping sebagai penjabaran Renstra Balai Kekarantinaan Kesehatan Kelas II Jambi periode 2020 - 2024, Rencana Kinerja Tahunan (RKT) 2024 juga disusun dengan mempertimbangkan hasil telaahan pelaksanaan program dan kegiatan selama tahun 2023 serta permasalahan dan tantangan yang diperkirakan terjadi pada tahun 2024.

Rencana Kinerja Tahunan (RKT) juga diharapkan dapat mewujudkan keterpaduan arah kebijakan dan strategi serta keselarasan program dan kegiatan sesuai dengan sasaran yang ditetapkan oleh Direktorat Jenderal Pencegahan dan Pengendalian Penyakit, meningkatkan kompetensi profesionalisme dan disiplin pegawai di lingkungan Balai Kekarantinaan Kesehatan Kelas II Jambi, mewujudkan pelayanan prima dan kepuasan stakeholder, dan sebagai acuan Balai Kekarantinaan Kesehatan Kelas II Jambi dalam perencanaan kerja tahun berikutnya.

2. Pemantauan Pelaksanaan RKT

Dalam rangka untuk mengetahui pelaksanaan dan capaian dari seluruh kegiatan yang telah direncanakan maka perlu dilakukan monitoring dan evaluasi secara bertahap. Dengan adanya evaluasi secara bertahap ini dimaksudkan :

1. Mengetahui lebih dini terhadap permasalahan dan kendala yang dihadapi.
2. Dapat segera melakukan treatment terhadap permasalahan dan kendala yang muncul.
3. Dapat segera mengubah strategi yang lebih baik agar target dapat tercapai.
4. Sebagai dasar penyusunan perencanaan kedepan yang lebih baik.

Diantara bentuk monitoring dan evaluasi yang dilakukan adalah :

1. Adanya rapat evaluasi dan monitoring yang diselenggarakan secara rutin.
2. Memantau pencapaian target setiap bulannya melalui aplikasi *e-performance*.
3. Memantau laporan emonev DJA dan emonev Bappenas.

TARGET INDIKATOR KINERJA TAHUN 2024

NO	SASARAN KINERJA	INDIKATOR KINERJA KEGIATAN	DEFINISI OPERASIONAL IKK SATKER	Target PK 2024	Target Absolut	TARGET											
						Jan	Feb	Mar	Apr	Mei	Juni	Juli	Agus	Sept	Okt	Nov	Des
1	Meningkatnya Pelayanan Kekearifan di Pintu Masuk Negara dan Wilayah	1. Indeks deteksi faktor risiko di pelabuhan/bandara/PLBDN	Status kinerja deteksi dini faktor risiko di Pelabuhan/bandara/PLBDN berdasarkan hasil pemeriksaan orang, alat angkut, barang dan lingkungan yang dilakukan dalam satu tahun	0,99		102659	188289	271751	383062	485983	584356	690805	781243	871588	970288	1066234	1170587
			1. Persentase orang yang diperiksa sesuai standar		1152699	100994	185231	266940	376817	478163	575129	680341	769360	858387	955632	1050146	1152699
			2. Persentase alat angkut yang diperiksa sesuai standar		16620	1596	2912	4592	5890	7395	8709	9785	11099	12286	13645	14946	16620
			3. Persentase barang yang diperiksa sesuai standar		50	3	8	15	19	23	28	34	37	40	43	46	50
			4. Persentase lingkungan yang diperiksa sesuai standar		1218	66	138	204	336	402	490	645	747	875	968	1096	1218
	2. Persentase faktor risiko penyakit dipintu masuk yang dikendalikan pada orang, alat angkut, barang dan lingkungan	Faktor risiko yang dikendalikan berdasarkan temuan pada pemeriksaan orang, alat angkut, barang dan lingkungan dalam satu tahun	97%		97%	97%	97%	97%	97%	97%	97%	97%	97%	97%	97%	97%	97%
		Kemungkinan jumlah faktor risiko yang ditemukan pada indikator 1 yang dikendalikan		523	1463	2134	2714	3078	3298	3780	4388	5332	6780	7706	8293		
		1. Faktor Risiko yang dikendalikan pada orang		498	1433	2091	2664	3017	3221	3685	4284	5226	6689	7611	8183		
		2. Faktor Risiko yang dikendalikan pada Barang		41	72	103	128	149	172	205	233	264	294	325	358		
		3. Faktor Risiko yang dikendalikan pada Alat Angkut		0	0	1	1	1	1	1	1	1	1	1	1		
	4. Faktor Risiko yang dikendalikan pada Lingkungan (TTU, TPM)	0	3	5	5	6	6	6	6	6	6	6	7	7			
	3. Indeks Pengendalian Faktor Risiko di pelabuhan/bandara/PLBDN	3. Indeks Pengendalian Faktor Risiko di pelabuhan/bandara/PLBDN	Status faktor risiko di pintu masuk negara berdasarkan penilaian surveilans, karantina dan risiko lingkungan dalam satu tahun	0,99	1843	100	208	304	545	660	897	1144	1258	1362	1471	1593	1843
			1. Persentase sinyal SKD KLB dan Bencana yang direspon kurang dari 24 jam dengan kelengkapan 80%		58	2	6	13	18	24	29	32	36	43	50	54	58
			2. Persentase bandara/pelabuhan dengan Indeks pinjal ≤ 1		64	6	12	12	18	24	38	38	46	52	52	58	64
			3. Persentase bandara/pelabuhan tidak ditemukan larva Anopheles (<1)		33	-	-	11	11	11	22	22	22	33	33	33	33
			4. Persentase bandara/pelabuhan dengan Indeks populasi kecoa <2		130	7	14	14	45	57	67	84	91	91	98	105	130
			5. Persentase bandara/pelabuhan dengan Indeks populasi lalat < 2		122	7	14	14	45	53	55	72	81	81	90	100	122
			6. Persentase bandara/pelabuhan dengan HI perimeter = 0		116	6	12	18	48	54	54	54	62	70	78	86	116
			7. Persentase bandara/pelabuhan dengan HI buffer < 1		102	6	12	18	24	35	47	63	69	75	81	87	102
			8. Persentase lokus TTU memenuhi syarat dengan minimal 3 kali pemeriksaan		604	30	60	90	144	174	284	402	432	462	492	537	604
9. Persentase lokus TPM laik hygiene dengan minimal 2 kali pemeriksaan			444		30	60	90	144	174	219	269	299	329	359	389	444	
10. a. Persentase lokus kualitas air bersih memenuhi syarat kesehatan dengan minimal 2 kali pemeriksaan kimia lengkap			114		6	12	18	36	42	56	72	78	84	90	96	114	
11. b. Persentase lokus kualitas air bersih memenuhi syarat kesehatan dengan minimal 6 kali pemeriksaan mikrobiologi/bakteriologis	56	-	6	6	12	12	26	36	42	42	48	48	56				

Lampiran 2

NO	SASARAN KINERJA	INDIKATOR KINERJA KEGIATAN	DEFINISI OPERASIONAL IKK SATKER	Target PK 2024	Target Absolut	TARGET												
						Jan	Feb	Mar	Apr	Mei	Juni	Juli	Agus	Sept	Okt	Nov	Des	
2	Meningkatnya dukungan manajemen dan pelaksanaan tugas teknis lainnya pada Program Pencegahan dan Pengendalian Penyakit	4. Nilai kinerja anggaran	Besarnya nilai kinerja penganggaran yang diperoleh melalui perhitungan kinerja menggunakan aplikasi SMART Kementerian Keuangan	87		10	15	20	30	40	50	60	65	70	75	80	87	
		5. Nilai Indikator Kinerja Pelaksanaan Anggaran	Ukuran kualitas kinerja pelaksanaan anggaran belanja Kementerian Negara/Lembaga/satuan kerja dari sisi kesesuaian terhadap perencanaan, efektivitas pelaksanaan anggaran, efisiensi pelaksanaan anggaran, dan kepatuhan terhadap regulasi.	96		96	96	96	96	96	96	96	96	96	96	96	96	96
		6. Kinerja implementasi WBK satker	Perolehan nilai implementasi menuju Wilayah Bebas dari Korupsi (WBK) pada Satuan Kerja melalui penilaian mandiri (self Assesment) yang dilakukan oleh Satuan Kerja dengan menggunakan Lembar Kerja Evaluasi (LKE) Zona Integritas menuju WBK/WBBM yang ditetapkan berdasarkan Peraturan Menteri Pendayagunaan Aparatur Negara dan Reformasi Birokrasi yang berlaku dan kemudian dilakukan evaluasi oleh Unit Pembina Sekretariat Direktorat Jenderal P2P.	80		80	80	80	80	80	80	80	80	80	80	80	80	80
		7. Persentase ASN yang ditingkatkan kompetensinya	ASN yang ditingkatkan kompetensinya paling sedikit 20 (dua puluh) jam pelajaran dalam 1 (satu) tahun dan dapat dilakukan pada tingkat instansi dan nasional	80%		5	10	15	20	25	30	35	40	50	60	70	80	80
		8. Persentase Realisasi Anggaran	Anggaran yang dapat direalisasikan dari seluruh pagu yang dianggarkan dalam 1 (satu) tahun.	96%		5	10	15	20	30	40	45	50	60	70	80	96	



Kepala Kantor Kesehatan Pelabuhan
Kelas III Jambi

Rosyid Ridlo Prayogo, SE, MKM
NIP 196901271992031001

JADWAL PELAKSANAAN KEGIATAN TAHUN 2024

IKK	Rincian Output		Target IKK	Jadwal Pelaksanaan Kegiatan/Penarikan Anggaran (ooo)												PJ		
				Januari	Februari	Maret	April	Mei	Juni	Juli	Agustus	September	Oktober	November	Desember			
Indeks deteksi faktor risiko di pelabuhan/bandara/PLBDN	Pelayanan publik kepada masyarakat		0,99															
	QAA.011	- Pelayanan Kesehatan Haji		-	-	-	-	87.926	160.440	35.364	117.810	-	-	-	-	-	Subbag Adum, substansi PRL&KLW, PKSE	
	Pelayanan publik lainnya																	
	QAH.016	- Layanan pengendalian faktor risiko lingkungan		-	5.440	4.420	3.000	-	4.650	3.000	-	-	3.000	680	3.000	Substansi PRL&KLW		
	QAH.017	- Layanan pemeriksaan orang, barang, alat angkut		-	9.520	8.840	13.260	10.880	10.540	10.540	15.790	10.540	18.475	37.670	23.800	Substansi PRL&KLW, PKSE		
	QAH.U14	- Layanan survei faktor risiko penyakit HIV AIDS		-	552	22.824	2.040	-	2.040	-	2.040	-	2.040	-	-	Substansi PRL&KLW		
	QAH.U15	- Layanan survei faktor risiko penyakit TB		-	300	17.250	3.700	3.700	3.700	3.700	3.700	3.700	3.700	3.700	7.400	Substansi PRL&KLW		
Persentase faktor risiko penyakit dipintu masuk yang dikendalikan pada orang, alat angkut, barang dan lingkungan	Pelayanan publik kepada masyarakat		97%															
	QAA.011	- Pelayanan Kesehatan Haji		-	-	-	-	87.926	160.440	35.364	117.810	-	-	-	-	-	Substansi PRL&KLW	
	Pelayanan publik lainnya																	
	QAH.017	- Layanan pemeriksaan orang, barang, alat angkut		-	9.520	8.840	13.260	10.880	10.540	10.540	15.790	10.540	18.475	37.670	23.800	Substansi PRL&KLW, PKSE		
	QAH.U07	- Layanan pengendalian faktor risiko penyakit DBD		-	-	7.224	-	-	7.224	-	-	7.224	-	-	7.224	Substansi PRL&KLW		
	QAH.U09	- Layanan pengendalian faktor risiko penyakit diare		-	2.874	-	-	2.874	-	-	2.874	-	-	2.874	-	Substansi PRL&KLW		
	QAH.U14	- Layanan survei faktor risiko penyakit HIV AIDS		-	552	22.824	2.040	-	2.040	-	2.040	-	2.040	-	-	Substansi PRL&KLW		
QAH.U15	- Layanan survei faktor risiko penyakit TB	-	300	17.250	3.700	3.700	3.700	3.700	3.700	3.700	3.700	3.700	7.400	Substansi PRL&KLW				
Indeks Pengendalian Faktor Risiko di pelabuhan/bandara/PLBDN	Pelayanan publik lainnya		0,99															
	QAH.U08	- Layanan pengendalian faktor risiko lingkungan		-	15.780	16.050	25.380	13.620	13.620	13.620	-	13.620	13.620	13.620	13.620	Substansi PRL&KLW		
	QAH.U11	- Layanan pemeriksaan orang, barang, alat angkut		-	-	-	-	-	-	-	31.440	4.080	4.080	4.080	8.160	Substansi PRL&KLW, PKSE		
	QAH.U12	- Layanan survei faktor risiko penyakit pes		-	-	-	-	-	-	-	20.760	-	10.200	-	-	Substansi PRL&KLW		
	QAH.U13	- Layanan survei faktor risiko penyakit malaria		-	3.000	2.040	-	2.040	2.040	-	2.040	2.040	-	2.040	2.040	Substansi PRL&KLW		
	QAH.016	- Layanan survei faktor risiko penyakit diare		-	5.440	4.420	3.000	-	4.650	3.000	-	-	3.000	680	3.000	Substansi PRL&KLW		
	QAH.017	- Layanan survei faktor risiko penyakit DBD		-	9.520	8.840	13.260	10.880	10.540	10.540	15.790	10.540	18.475	37.670	23.800	Substansi PRL&KLW		
Nilai kinerja anggaran	Layanan Manajemen Kinerja Internal		87															
	EBD.952	- Layanan Perencanaan dan Penganggaran		-	500	21.708	500	-	-	28.790	-	-	28.790	500	-	Subbag Adum		
	EBD.953	- Layanan Pemantauan dan Evaluasi		-	14.119	29.849	-	-	-	-	-	-	-	-	-	Subbag Adum		
	EBD.955	- Layanan Manajemen Keuangan		-	10.286	-	15.000	500	-	11.322	15.000	-	500	30.068	500	Subbag Adum		
Nilai Indikator Kinerja Pelaksanaan Anggaran	Layanan Sarana dan Prasarana Internal		96															
	EBB.951	- Layanan Sarana Internal		-	-	214.286	285.714	-	-	-	-	-	-	-	-	Subbag Adum		
	EBB.971	- Layanan Prasarana Internal		-	-	-	181.936	-	-	-	-	-	-	-	-	Subbag Adum		
	Layanan Manajemen Kinerja Internal																	
	EBD.952	- Layanan Perencanaan dan Penganggaran		-	500	21.708	500	-	-	28.790	-	-	28.790	500	-	Subbag Adum		
	EBD.953	- Layanan Pemantauan dan Evaluasi		-	14.119	29.849	-	-	-	-	-	-	-	-	-	Subbag Adum		
	EBD.955	- Layanan Manajemen Keuangan		-	10.286	-	15.000	500	-	11.322	15.000	-	500	30.068	500	Subbag Adum		

IKK	Rincian Output	Target IKK	Jadwal Pelaksanaan Kegiatan/Penarikan Anggaran (ooo)												PJ	
			Januari	Februari	Maret	April	Mei	Juni	Juli	Agustus	September	Oktober	November	Desember		
Kinerja implementasi WBK satker	Layanan Manajemen SDM Internal	80														
	TBC.001 - Pelatihan kesehatan		-	250	920	920	59.670	40.350	14.220	1.420	25.590	12.770	26.200	1.170		Subbag Adum, substansi PRL&KLW, FKSE
	Layanan Dukungan Manajemen Internal															
	EBA.958 - Layanan Hubungan Masyarakat		-	79.340	9.200	40.650	3.000	2.250	10.584	11.450	-	2.250	10.500	5.250		Subbag Adum
	EBA.960 - Layanan Organisasi dan Tata Kelola Internal		-	-	1.500	-	6.380	3.680	-	6.350	6.436	2.380	4.000	-		Subbag Adum
	Layanan Sarana dan Prasarana Internal															
	EBB.951 - Layanan Sarana Internal		-	-	214.286	285.714	-	-	-	-	-	-	-	-	-	Subbag Adum
	EBB.971 - Layanan Prasarana Internal		-	-	-	181.936	-	-	-	-	-	-	-	-	-	Subbag Adum
	Layanan Manajemen SDM Internal															
	EBC.954 - Layanan Manajemen SDM		-	-	-	-	-	-	-	-	7.666	-	-	-	-	Subbag Adum
EBC.996 - Layanan Pendidikan dan Pelatihan		-	-	-	-	-	15.500	8.000	-	7.500	16.000	8.000	24.000		Subbag Adum	
Layanan Manajemen Kinerja Internal																
EBD.955 - Layanan Manajemen Keuangan		-	10.286	-	15.000	500	-	11.322	15.000	-	500	30.068	500		Subbag Adum	
Persentase ASN yang ditingkatkan kompetensinya	Layanan Manajemen SDM Internal	80%														
	TBC.001 - Pelatihan kesehatan		-	250	920	920	59.670	40.350	14.220	1.420	25.590	12.770	26.200	1.170		Subbag Adum, substansi PRL&KLW, FKSE
	Layanan Manajemen SDM Internal															
EBC.996 - Layanan Pendidikan dan Pelatihan		-	-	-	-	-	15.500	8.000	-	7.500	16.000	8.000	24.000		Subbag Adum, substansi PRL&KLW, FKSE	
Persentase Realisasi Anggaran	Koordinasi	96%														
	PEA.001 - Koordinasi Pelayanan Kekarantinaan di Pintu Masuk Negara dan Wilayah		-	32.340	19.060	7.210	4.896	10.256	-	5.780	5.190	2.160	37.520	16.380		Subbag Adum, substansi PRL&KLW, FKSE
	Sosialisasi dan Diseminasi															
	PEF.001 - Sosialisasi dan Diseminasi		-	-	-	-	-	-	-	-	-	79.141	23.170	25.220		Subbag Adum, substansi PRL&KLW, FKSE
	Pelayanan Publik kepada masyarakat															
	QAA.011 - Pelayanan kesehatan haji		-	-	-	-	87.926	160.440	35.364	117.810	-	-	-	-		Subbag Adum, substansi PRL&KLW, FKSE
	QAA.012 - Pelayanan kesehatan di pelabuhan/ban daralintas batas		-	-	-	-	-	-	-	-	2.040	-	-	2.040		Subbag Adum, substansi PRL&KLW, FKSE
	Pelayanan Publik Lainnya															
	QAH.016 - Layanan pengendalian faktor risiko lingkungan		-	5.440	4.420	3.000	-	4.650	3.000	-	-	3.000	680	3.000		Substansi PRL&KLW
	QAH.017 - Layanan pemeriksaan orang, barang, alat angkut		-	9.520	8.840	13.260	10.880	10.540	10.540	15.790	10.540	18.475	37.670	23.800		Substansi PRL&KLW, FKSE
	QAH.U02 - Layanan pengendalian faktor risiko penyakit di bandar udara		-	7.040	7.040	8.800	7.040	7.040	8.800	7.040	7.920	7.920	7.040	15.840		Substansi PRL&KLW
	QAH.U04 - Layanan pengendalian faktor risiko penyakit pada situasi khusus		-	-	-	-	20	6.200	-	-	-	-	-	-		Substansi PRL&KLW
	QAH.U07 - Layanan pengendalian faktor risiko penyakit DBD		-	-	7.224	-	-	7.224	-	-	7.224	-	-	7.224		Substansi PRL&KLW
	QAH.U08 - Layanan survei faktor risiko penyakit pes		-	15.780	16.050	25.380	13.620	13.620	13.620	-	13.620	13.620	13.620	13.620		Substansi PRL&KLW
	QAH.U09 - Layanan pengendalian faktor risiko penyakit diare		-	2.874	-	-	2.874	-	-	2.874	-	-	2.874	-		Substansi PRL&KLW
	QAH.U11 - Layanan survei faktor risiko penyakit DBD		-	-	-	-	-	-	-	31.440	4.080	4.080	4.080	8.160		Substansi PRL&KLW
	QAH.U12 - Layanan survei faktor risiko penyakit malaria		-	-	-	-	-	-	-	20.760	-	10.200	-	-		Substansi PRL&KLW
	QAH.U13 - Layanan survei faktor risiko penyakit diare		-	3.000	2.040	-	2.040	2.040	-	2.040	2.040	-	2.040	2.040		Substansi PRL&KLW
	QAH.U14 - Layanan survei faktor risiko penyakit HIV/AIDS		-	552	22.824	2.040	-	2.040	-	2.040	-	2.040	-	-		Substansi PRL&KLW
	QAH.U15 - Layanan survei faktor risiko penyakit TB		-	300	17.250	3.700	3.700	3.700	3.700	3.700	3.700	3.700	3.700	7.400		Substansi PRL&KLW
	Sarana Bidang Kesehatan															
	RAB.001 - Pengadaan alat dan bahan kekarantinaan kesehatan di pintu masuk		-	5.300	299.797	22.240	6.028	600	600	1.100	46.654	51.000	17.100	680		Subbag Adum
	Layanan Manajemen SDM Internal															
	TBC.001 - Pelatihan kesehatan		-	250	920	920	59.670	40.350	14.220	1.420	25.590	12.770	26.200	1.170		Subbag Adum, substansi PRL&KLW, FKSE
	Koordinasi															
	AEA.501 - Koordinasi lintas program lintas sektor perencanaan program		-	4.715	11.525	-	-	-	-	-	-	-	-	-		Subbag Adum, substansi PRL&KLW, FKSE
	AEA.502 - Koordinasi lintas program lintas sektor evaluasi program		-	-	16.605	7.604	-	-	7.604	-	16.605	7.604	-	-		Subbag Adum, substansi PRL&KLW, FKSE
	AEA.505 - Koordinasi lintas program lintas sektor kepegaw aian dan umum		-	-	12.392	-	6.330	-	-	-	-	-	-	-		Subbag Adum, substansi PRL&KLW, FKSE
	Layanan Dukungan Manajemen Internal															
	EBA.956 - Layanan BMN		-	-	-	-	1.100	-	6.630	-	-	7.130	15.736	7.076		Subbag Adum
EBA.958 - Layanan Hubungan Masyarakat		-	79.340	9.200	40.650	3.000	2.250	10.584	11.450	-	2.250	10.500	5.250		Subbag Adum	
EBA.960 - Layanan Organisasi dan Tata Kelola Internal		-	-	1.500	-	6.380	3.680	-	6.350	6.436	2.380	4.000	-		Subbag Adum	
EBA.962 - Layanan Umum		-	-	12.040	-	10.200	-	-	3.000	2.000	2.775	-	-		Subbag Adum	
EBA.963 - Layanan Data dan Informasi		-	5.000	-	-	-	-	-	-	-	-	-	-		Subbag Adum	
EBA.994 - Layanan Perkantoran		369.966	815.410	787.960	1.461.504	867.284	1.609.338	814.871	841.041	812.627	814.424	813.167	1.191.524		Subbag Adum	
Layanan Sarana dan Prasarana Internal																
EBB.951 - Layanan Sarana Internal		-	-	214.286	285.714	-	-	-	-	-	-	-	-		Subbag Adum	
EBB.971 - Layanan Prasarana Internal		-	-	-	181.936	-	-	-	-	-	-	-	-		Subbag Adum	
Layanan Manajemen SDM Internal																
EBC.954 - Layanan Manajemen SDM		-	-	-	-	-	-	-	-	7.666	-	-	-		Subbag Adum	
EBC.996 - Layanan Pendidikan dan Pelatihan		-	-	-	-	-	15.500	8.000	-	7.500	16.000	8.000	24.000		Subbag Adum	

IKK	Rincian Output	Target IKK	Jadwal Pelaksanaan Kegiatan/Penarikan Anggaran (ooo)												PJ
			Januari	Februari	Maret	April	Mei	Juni	Juli	Agustus	September	Oktober	November	Desember	
	Layanan Manajemen Kinerja Internal														
	EBD.952 - Layanan Perencanaan dan Penganggaran		-	500	21.708	500	-	-	28.790	-	-	28.790	500	-	Subbag Adum
	EBD.953 - Layanan Pemantauan dan Evaluasi		-	14.119	29.849	-	-	-	-	-	-	-	-	-	Subbag Adum
	EBD.955 - Layanan Manajemen Keuangan		-	10.286	-	15.000	500	-	11.322	15.000	-	500	30.068	500	Subbag Adum
	EBD.974 - Layanan Penyelenggaraan Kearsipan		-	3.860	-	-	-	-	-	-	-	-	-	-	Subbag Adum



Kepala Kantor Kesehatan Pelabuhan
Kelas III Jambi

Rosyid Ridlo Prayogo, SE., MKM
NIP. 196704221988031002